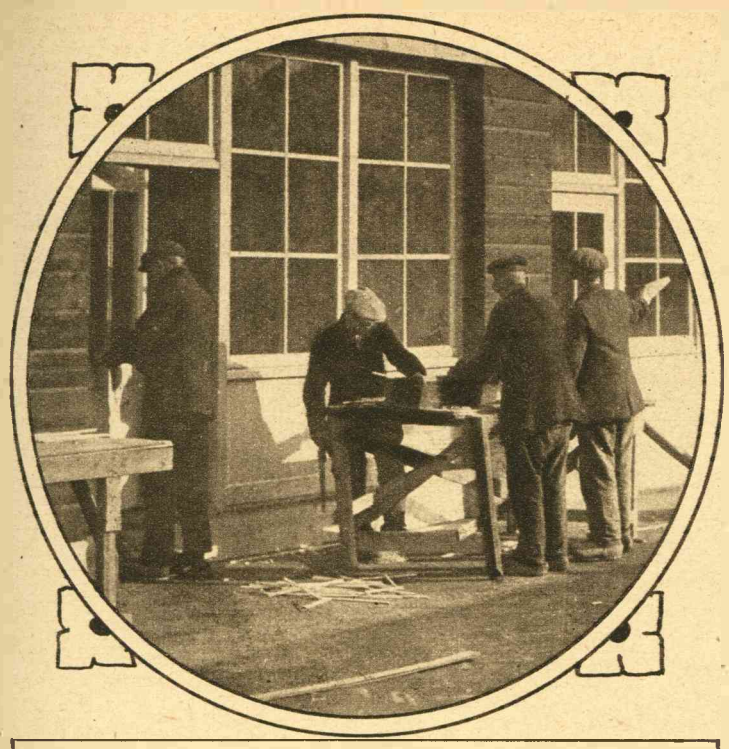

De laatste hand wordt aan de stands op Vreeburg gelegd.

(Zondags niet) van 's morgens 9 tot 's avonds 5 uur.

De omvang van de terreinen is heel wat grooter dan vorig jaar. Had men toen alleen de beschikking over het Vreeburg en het Janskerkhof, nu zijn ook het Marktplein de Neude, de tuin van Tivoli en de Maliebaan in gebruik. Een fameuze uitbreiding dus. Maar geen nood, dat dit aan de bezoekers meer last geven zou, de uiterste punten van al die terreinen zijn nog maar ± 10 minuten loopen van elkaar verwijderd, en de terreinen zijn onderling door tramlijnen verbonden, terwijl alle bovendien in de nabijheid van de vier spoorwegstations liggen. Ge ziet, 't wordt den menschen zoo gemakkelijk mogelijk gemaakt. De schaarschte aan restaurants, koffiehuizen en hôtel-gelegenheid, waarover tijdens de overige Jaarbeurs nogal wat te doen is geweest, is thans zooveel mogelijk overwonnen. Ook enkele andere kleine ongemakken, die vorig jaar door de bezoekers werden opgemerkt, zijn uit den weg geruimd.... Als er nog iets aan het een of ander mankeeren mocht, aan het ijverige bestuur zal het niet liggen. Reken daar op. Dat doet alles binnen de grens van het bereikbare om ook deze tweede jaar-



De bedrijvigheid op Vreeburg.

weten te komen. Antwoord kwam er van 346, en opgeteld kwam men voor hen tot een omzetbedrag van bijna 7.000.000 gld. Dit wat het succes der Jaarbeurs als handelsinstituut betreft, naar de directe baten gerekend; maar de indirecte baten zijn buiten eenige verhouding vele, véle malen grooter, dat is nogal duidelijk....

Van de 690 deelnemers lieten zich tijdens de eerste Jaarbeurs tegelijk al 513 voor de Tweede inschrijven...

Wat het aantal bezoekers der Eerste betreft, het is niet gemakkelijk op te geven. Maar het wordt door de bank geschat op eventjes 10.000 stuks per dag. Dit wat de quantiteit aangaat. Maar ook naar de qualiteit gerekend, mag het bezoek genoemd worden. Zoo kon men onder de bezoekers noteeren H. M. de Koningin, H. M. de Koningin-Moeder, Z. K. H. Prins Hendrik, vrijwel alle ministers, handelsattaché's van de gezantschappen, Kamers van Koophandel in Binnen- en Buitenland, de eerste firma's en handelsvereenigingen op elk gebied....

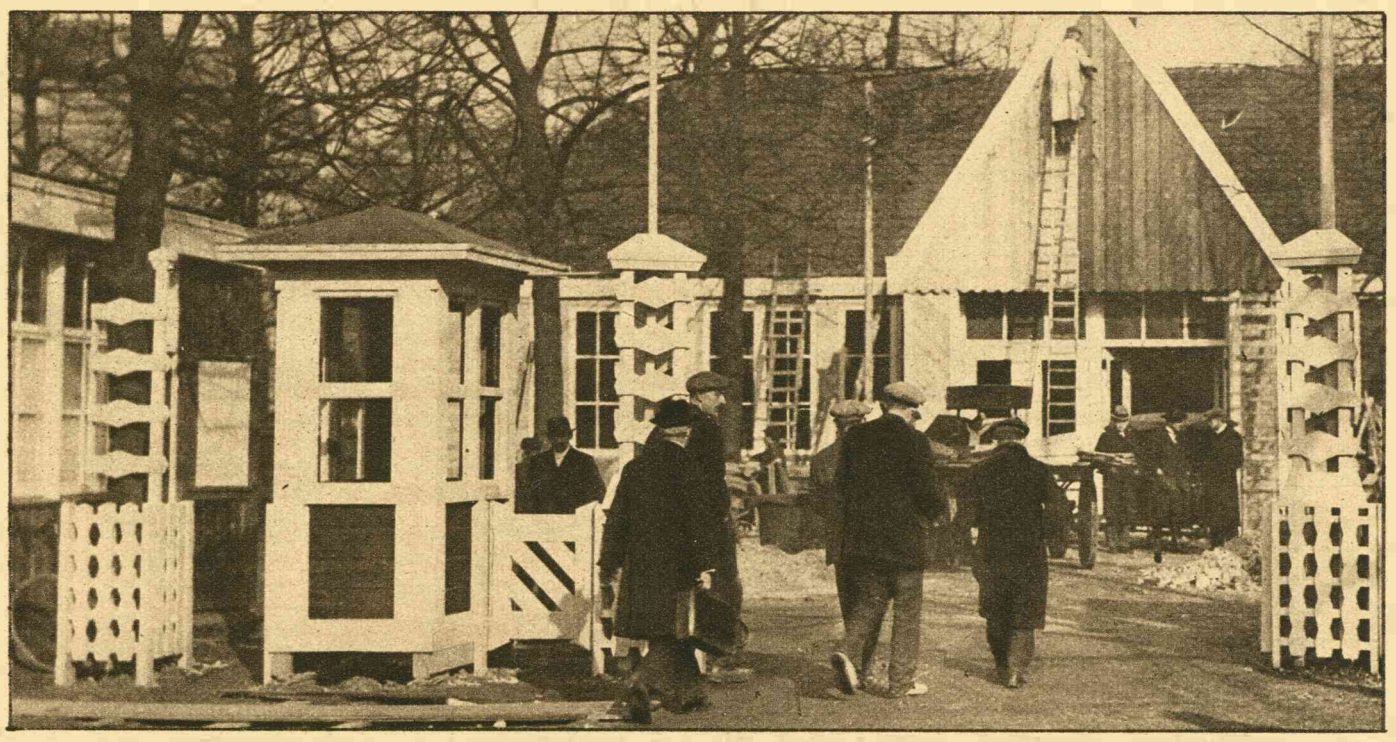

De jaarbeurs op de Maliebaan.

Dat ook de tweede Beurs weer te Utrecht gehouden wordt, is in overeenstemming met den wensch van het meerendeel der deelnemers. Want het bestuur is ook hierin natuurlijk niet over één nacht ijs gegaan. In alles voeling houden met de deelnemers, is het verstandige devies daar, en bij een gehouden rondvraag bleek, dat van de 442 deelnemers, die antwoord gaven, er 356 aan Utrecht de voorkeur boven alle andere denkbare en ondenkbare plaatsen voor een Jaarbeurs gaven.

Te Utrecht dus, in de oude bisschop stad, wordt 't nieuwste, meest moderne handelsinstituut ten tweeden male gehouden. Weer veertien dagen lang, evenals de eerste, n. l. van 25 Februari tot en met 9 Maart. Elken dag geopend

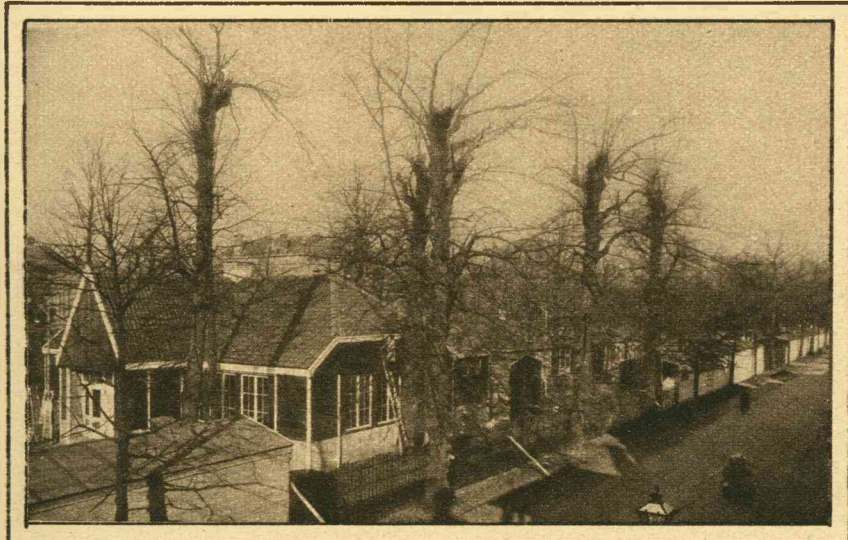

De terreinen op de Maliebaan-Noord.

alle, kleinere belangen betrokken zijn, en waarvan alle in de toekomst voordeel zullen hebben. En niet in geringe mate. Wij bedoelen den bloei van de Nationale industrie in het algemeen. „Waar overal in het buitenland", — lazen we in „De Tweede Nederlandsche Jaarbeurs te Utrecht", (een publicatie van de „Vereeniging tot het houden van jaarbeurzen in Nederland",) — en daar zijn de moeilijkheden voor het houden van een Jaarbeurs zeker niet minder groot dan ten onzent, — jaarmarkten en jaarbeurzen zich verheugen in een steeds klimmend succes, en zelfs in meerdere landen nieuwe beurzen worden ingericht en voorbereid, daar mag Nederland zich niet, na het overweldigend succes van de eerste Jaarbeurs, van het plan om op den eenmaal ingeslagen weg voort te gaan, laten afbrengen; daar moeten de Nederlandsche nijverheid en handel tegenover het buitenland toonen, dat de energie van het Nederlandsche volk en zijn energie om zich economisch-sterker te maken, nog ongebroken is." — En verder: „De Eerste Nederland-

sche Jaarbeurs heeft er krachtig toe medegewerkt om *niet alleen* de aandacht van het *buitenland* te vestigen op de belangrijkheid en veelzijdigheid der Nederlandsche industrie, maar vooral om in het eigen land een warme belangstelling te wekken voor wat de nationale nijverheid vermag..."

Op deze tweede jaarbeurs is, evenals op de eerste, slechts Nederlandsch fabrikaat toegelaten; zij is om zoo te zeggen de monsterkamer der nationale nijverheid. En dat daar wat verrassends te zien is,.. honderden en honderden slaan er de handen ineen paf gewoon-weg van wat er allemaal in ons eigen land gemaakt wordt. Het onzinnige vooroordeel, dat alles uit het buitenland moet komen, wil het deugdelijk zijn, is niet 't minst door de jaarbeurs te Utrecht bestreden; in Holland worden, we hebben het er gezien, en we hebben erom gejuicht, uitmuntende dingen gefabriceerd, vele van die bovenste beste artikelen, waarvan het altijd heette dat zij uit Duitschland of Engeland kwamen, en die nu bleken, altijd hier of daar op een onzer eigen fabrieken te worden vervaardigd. Wij kunnen hier zelf ook wel wat; waarom altijd in een soort van schele bewondering sprakeloos naar vreemde landen gegaapt; waarom, quasi-blasé, neus in den wind, 't door den winkelier aangeboden inheemsche artikel afgewezen, want... op boulevard zoo en zoo te Parijs, op het Strand te Londen, in de Friedrichstrasse te Berlijn hebt u dat en dat gekocht, om niet te spreken van de in het buitenland gefabriceerde voorwerpen, die in de groote magazijnen van Amsterdam, den Haag, Rotterdam te kijken en te koopen waren, van een qualiteit.. nee maar, daar kan de Hollander toch nooit tegen aan... Nonsens, drie dubbele nonsens. Dat dit nonsens is, daarvan overtuigen ons de Nederlandsche Jaarbeurzen Hulde!

Kyf-Kyf.



De aardige gebouwtjes op Vreeburg.