Het nieuwe Bureau van den „Nederlandsche Anti-Oorlog Raad"



De kamer van den secretaris, Jhr. Mr. Dr. B. de Jong van Beek en Donk.



Samenstelling van het tijdschrift „Nouvelles de Hollande, Holländische Nachrichten, Holland news", uitgegeven bij A. W. Sijthoff's Uitg.-Mij te Leiden.



Jhr. Mr. Dr. B. de Jong van Beek en Donk, secr. van den N. A. O. R.

Toen in October 1914 de „Nederlandsche Anti-Oorlog Raad" werd opgericht en de oprichters met vooruitzienden blik begrepen, dat hieruit een groote organisatie zou ontstaan, was een van de eerste besluiten: het huren van een huis. Al was dit een huis met een zeer beperkte ruimte, dat met de allereenvoudigste hulpmiddelen werd ingericht, het idee van een huis te huren voor de vredesbeweging — in die eerste maanden van oorlog — werd toch door menigeen reeds vrij zonderling gevonden.

Sinds zijn ruim drie jaren voorbij gegaan: de Anti-Oorlog Raad is een algemeen bekende en algemeen erkende instelling geworden; zijn doen en laten moge door velen gecritiseerd worden, zijn practisch nut moge door menigeen min of meer in twijfel worden getrokken, algemeen vindt men het toch begrijpelijk, dat die Anti Oorlog Raad een flink bureau noodig heeft. Er zijn er, die zelfs het grootsche huis op de Prinsessegracht nog niet goed genoeg vinden voor den N. A. O. R. en belangstellend informeeren, waarom de N. A. O. R. niet huist in het Vredespaleis?

Die dat vragen zijn gewoonlijk buitenstaanders. Ondergebracht worden in het Vredespaleis zou in zekeren zin beteekenen verlies van zelfstandigheid; in het Vredespaleis wonen zou zijn een gunst aanvaarden niet alleen van de Nederlandsche Regeering, maar ook van andere Regeeringen. Dan is het misschien beter zelfstandig in een iets minder groot paleis. Trouwens dit „minder groot" is nog de vraag; zou het Vredespaleis ooit zooveel ruimte kunnen afstaan voor een particuliere vredesbeweging, als waaraan deze tegenwoordig behoefte heeft en waarover zij in haar tegenwoordig tehuis kan beschikken?

Waarvóór zooveel ruimte noodig is? Dit is moeilijk in een enkel woord te zeggen. Om hiervan een denkbeeld te krijgen, make men liever gebruik van de gelegenheid door den N. A. O. R. geboden op iederen werkdag tusschen 9 en 12.30 en tusschen 2 en 5 om het Bureau te bezichtigen.



Het nieuwe Bureau van den „Nederlandsche Anti-Oorlog Raad", Prinsessegracht 19, 's-Gravenhage.

De binnen- en buitenlandsche correspondentie, de samenstelling en expeditie van 't binnenlandsche Orgaan „De Toekomstige Vrede", de verspreiding van Vredeskalender, Vredeskaarten en tal van geschriften, het ordenen van archief en bibliotheek, de financieele administratie, enz. vereischen den geheelen dag een aantal flinke werkkrachten.

Een belangrijke tak van bedrijf is de samenstelling van het buitenlandsch Orgaan „Nouvelles de Hollande — Holländische Nachrichten — Holland News". uitgegeven door A. W. Sijthoff's Uitg.-Mij. te Leiden.

Dit Orgaan geeft een kostbare verzameling van officieele regeeringsstukken, parlementaire redevoeringen, particuliere uitingen en persartikelen, die betrekking hebben op vredesmogelijkheid.

Voor de samenstelling van dit tijdschrift is in de eerste plaats een vereischte het doorzien van een groot aantal buitenlandsche couranten en tijdschriften om dan met schaar en stijfselpot hieruit elke week een nieuw nummer op te bouwen.

Voor al deze werkzaamheden biedt het nieuwe Bureau een ideaal-gelegenheid. Toch heeft de secretaris, Mr. de Jong van Beek en Donk, gemeend, dat er voor een bepaald onderdeel der werkzaamheden, een nog betere plaats is, en wel Zwitserland.

Op 1 November, den dag waarop het nieuwe Bureau werd betrokken, ging de Secretaris naar Bern, aanvankelijk met de bedoeling, de internationale Conferentie van de „Centrale Organisatie voor een Duurzamen Vrede" in November te Bern te houden, mede voor te bereiden. Tengevolge van de houding van verschillende oorlogvoerende Regeeringen bestaat voorloopig weinig uitzicht, dat een dergelijke Conferentie inderdaad zal kunnen doorgaan. Maar wèl is in Zwitserland ander werk te doen; namelijk van gedachten wisselen met belangrijke personen uit de verschillende landen, die men aldaar in grootere verscheidenheid aantreft dan in ons land. Hier in Holland moet op dit oogenblik helaas het medewerk in hoofdzaak bestaan uit stil bureauwerk, waarvan niet met een enkel woord groote, duidelijk sprekende concrete resultaten zijn aan te wijzen.

Voor de bezoekers moge dan ook het glanspunt van het Bureau zijn de door de Firma Mutters keurig ingerichte vergaderzaal, de meer ingewijden beseffen, dat op dit oogenblik noodiger dan deze vergaderzaal zijn de bureaulokalen!

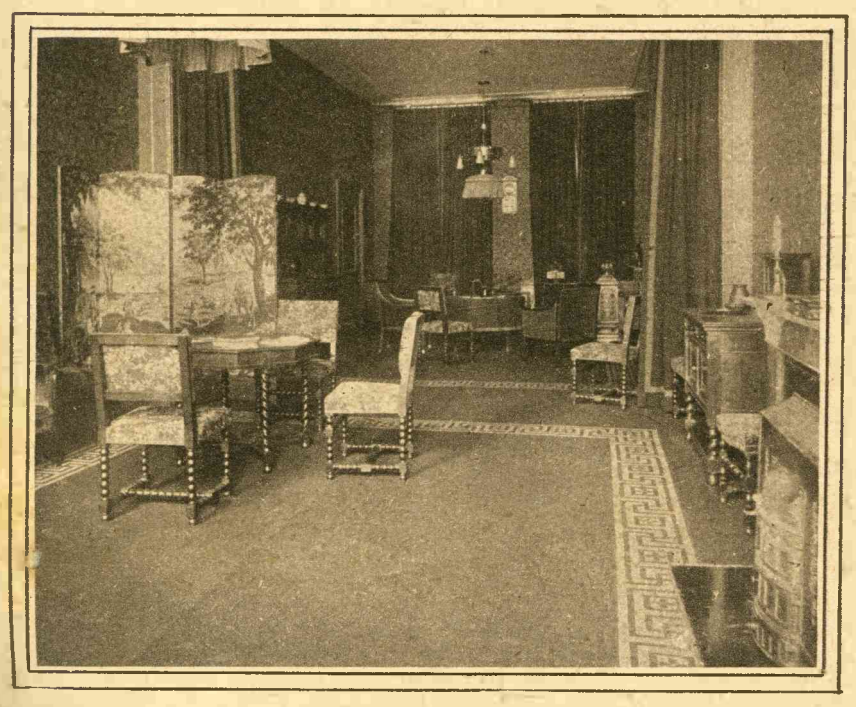

De Vergaderzaal.

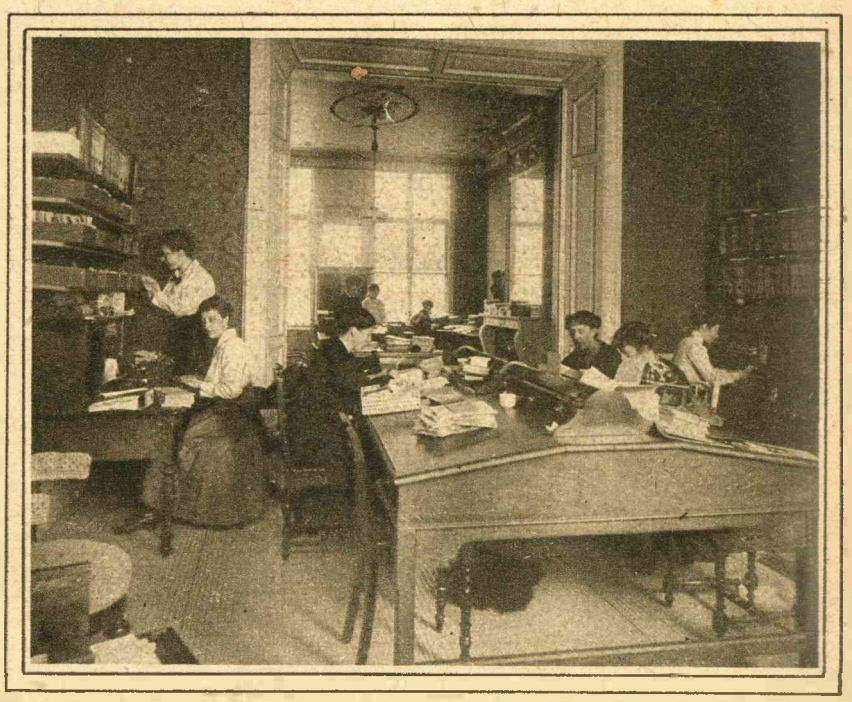

Den geheelen dag zijn ongeveer 10 dames op het Bureau werkzaam.