1917 Aan onze Lezeressen en Lezers 1918

Wanneer dit nummer van ons blad U bereikt, is het nieuwe jaar nog maar eenige dagen van ons verwijderd Nog eenige dagen, en wij zullen weer zijn genaderd tot een van die mijlpalen op den grooten levensweg, welke ons als vanzelf nopen, eens een oogenblik stil te staan om te zien wat voor ons ligt en wat wij achter ons lieten. En de mensch kijkt spijtig of voldaan terug op den afgedanen arbeid al naar gelang die arbeid hem tot ontevredenheid of zelfvoldoening te stemmen vermag. In het eerste geval gaat men de oorzaken van die onvoldaanheid na, en tracht die voor het toekomende arbeidsjaar te vermijden. in het tweede overweegt men wat tot het behaalde succes heeft gevoerd, en neemt zich voor eenzelfde lijn te blijven volgen in de toekomst.

In het laatstgenoemde geval verkeeren ook de uitgevers en de redactie van „Panorama". Immers bij elke nieuwe jaarwisseling kunnen zij met telkens meer voldoening terugzien op den afgedanen arbeid. De vele bewijzen van waardeering die ze uit alle deelen des lands en uit den vreemde ontvangen, en het voortdurend stijgen van het aantal der abonné's, het zijn de krachtigste bewijzen voor het feit, dat wij met ons blad op den goeden, op den besten weg zijn en blijven.

Het spreekt dus vanzelf, dat wij „Panorama" in denzelfden geest zullen blijven redigeeren. En meer dan dat. Wij zullen nog meer en meer verscheidenheid brengen in onze rubrieken, waarvan het aantal — ge hebt het allen bemerkt — den laatsten tijd steeds is toegenomen. en daaronder zullen onze actualiteiten, evenmin als tot nu toe, ook maar in de geringste mate te lijden hebben; integendeel, ook daarvan zal zoo mogelijk nog meer worden geven dan tot nu toe. Bekwame vaklieden zullen over medische aangelegenheden, over kinderopvoeding. over natuurkunde voor de huiskamer, enz. in onze kolommen op geregelde tijden aan het woord zijn Der zake kundige huismoeders zullen geregeld hun beproefde raadgevingen en wenken blijven geven aan onze lezeressen onze militaire redacteur zal de lezers op de hoogte houden van nieuwigheden op het gebied der landsverdediging, in het kort, wij zullen ons blad blijven redigeeren in den geest der tijdsomstandigheden, en steeds tegemoetkomend aan de wenschen onzer lezeressen en lezers, met wier verlangens wij door geregelde correspondentie steeds voeling konden en kunnen houden.

Er hangen natuurlijk ook weer heel wat nieuwe plannen in de lucht. „Altijd wat nieuws, altijd wat anders, in alles vooraan" Ziedaar onze leus.

Met deze plannen gaan Uitgevers en redactie het nieuwe jaar in.

Echter niet dan nadat zij allen abonné's en vrienden hun hartelijken zegewensch hebben toegeroepen:

VEEL GELUK IN 1918.

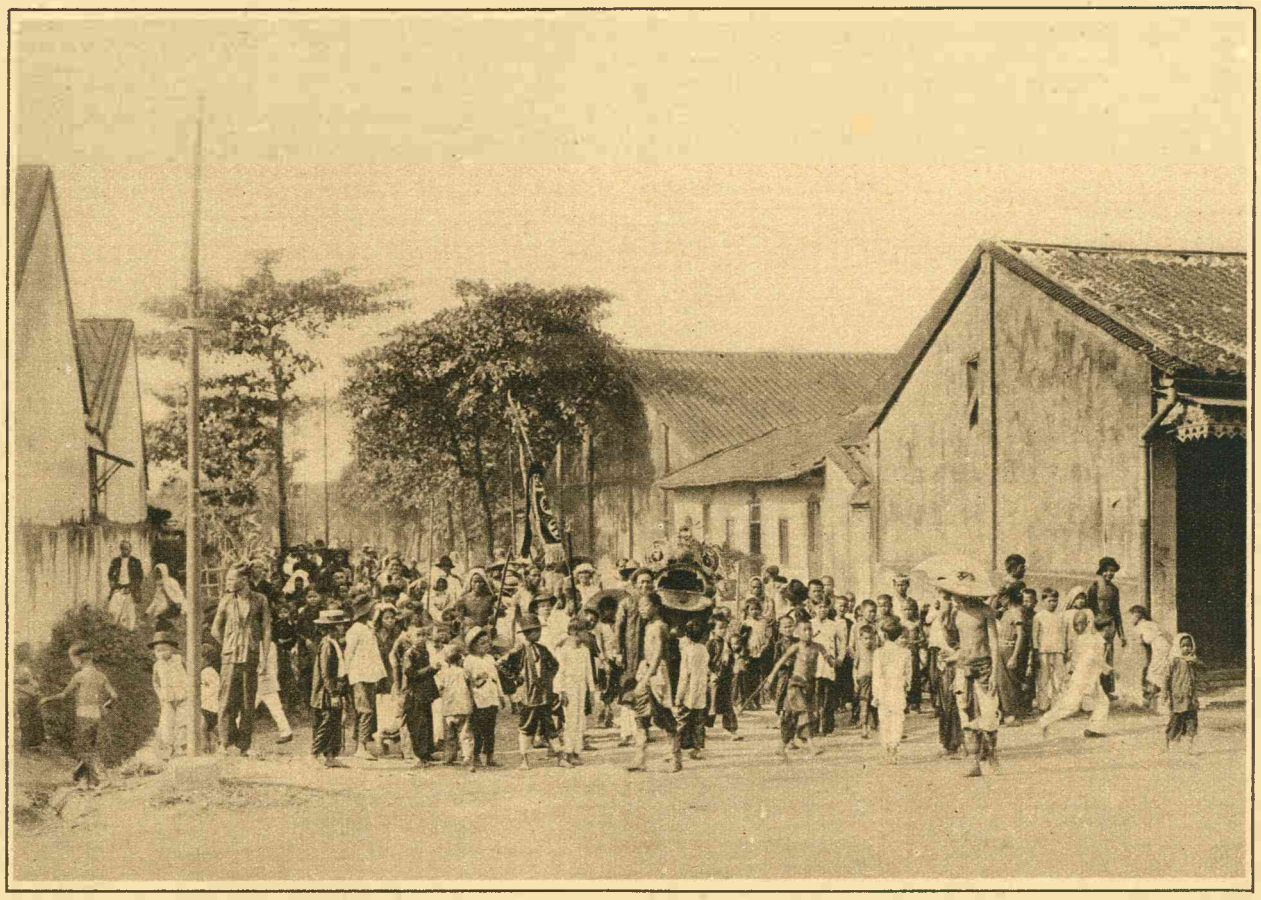

DE CHINEESCHE PROCESSIE OP NIEUWJAARSDAG.
Men trekt met een draak langs de huizen der meer of minder gegoeden, om onder allerlei wilde dansen, gaven in te zamelen. Deze vloeien des te rijker, naarmate men de booze geesten vreest.

Nieuwjaarsgebruiken bij vreemde volkeren.

De Nieuwjaarsdag had reeds in de oudheid een feestelijke beteekenis. Bij de Joden viel hij op den eersten Tisschri, dien men niet alleen voor oordeelsdag, maar ook voor den scheppingsdag van Adam hield Omdat het feest ook door trompetten werd aangekondigd, werd het ook wel den **„dag van het bazuingeschal"** genoemd. De Perzen vierden den aanvangsdag van het jaar (Nauroz) als feestdag, waarop men elkander eieren ten geschenke gaf. De Romeinen offerden op Nieuwjaarsdag aan Janus, en hielden hem voor een dag van gunstige beteekenis Ook de nieuwjaarswenschen en -geschenken waren reeds in zwang, en men was gewoon vooral aan regeeringspersonen op dien dag gelukwenschen aan te bieden.

In den beginne schonk men elkander wederkeerig vruchten, later gaf men elkander rijkere geschenken, en iedere ondergeschikte moest zijn patroon op dien nieuwjaarsdag een geschenk (strena) geven. De Keizers vorderden bovendien hun **belastingen** van alle inwoners van Rome.

In China valt Nieuwjaar op den dag na de nieuwe maan, die begint wanneer de zon in het teeken van den Waterman staat, dus tusschen 20 Januari en 18 Februari, evenals tot 1872 in Japan en tot 1892 in Korea, welke laatste staten sindsdien den Nieuwjaarsdag van den Gregoriaanschen kalender hebben aangenomen.

Het uitgebreidst van alle volkeren vieren de Chineezen het Nieuwjaarsfeest. Twee tot drie weken duurt dit feest, en wien het maar eenigszins mogelijk is, verroert zijn handen niet met schulden het nieuwe jaar te beginnen . . . en sluiten hun boeken af. In de winkels koopt men thans het goedkoopst, daar iedereen er op uit is, zijn voorraad kwijt te raken. De kantoren en magazijnen worden gesloten, daarentegen zijn de pandjeshuizen overvol, want wie niets heeft oververdiend, brengt al het overbodige en dikwijls ook het noodzakelijke naar de Bank van Leening om baar geld te krijgen, want ook in den meest verlaten winkel en de armste hut wordt schoongemaakt en gepoetst. Woningen en kleeren worden in orde gebracht en etenswaren ingeslagen. Bonte afgodsbeelden en met gelukbrengende spreuken beschreven roode briefjes worden aan de deuren geplakt, de huisgoden worden nieuw bekleed en hun altaren met kunst-bloemen en dergelijken opschik versierd. Daarbij **zet** men ook voor hen allerlei lekkere gerechten neer, waarbij men zichzelf allerminst vergeet. In den Nieuwjaars**nacht** zijn alle tempels overvol, en met het aanbreken van den Nieuwjaarsmorgen breekt een vreeselijk geknetter en gekraak los, want het verbranden van zoo vele en zoo levenmakende vuurwerkstukken niet in dien tijd. Reeds 10 dagen vóor het begin van het nieuwe jaar bemerkt men overal duidelijke aanwijzingen van de naderende groote gebeurtenis. Alle zaken worden zoo snel mogelijk afgewikkeld, en geen nieuwe ondernomen, de kooplieden incasseeren met succes hun vorderingen, want het is 'n gebruik,

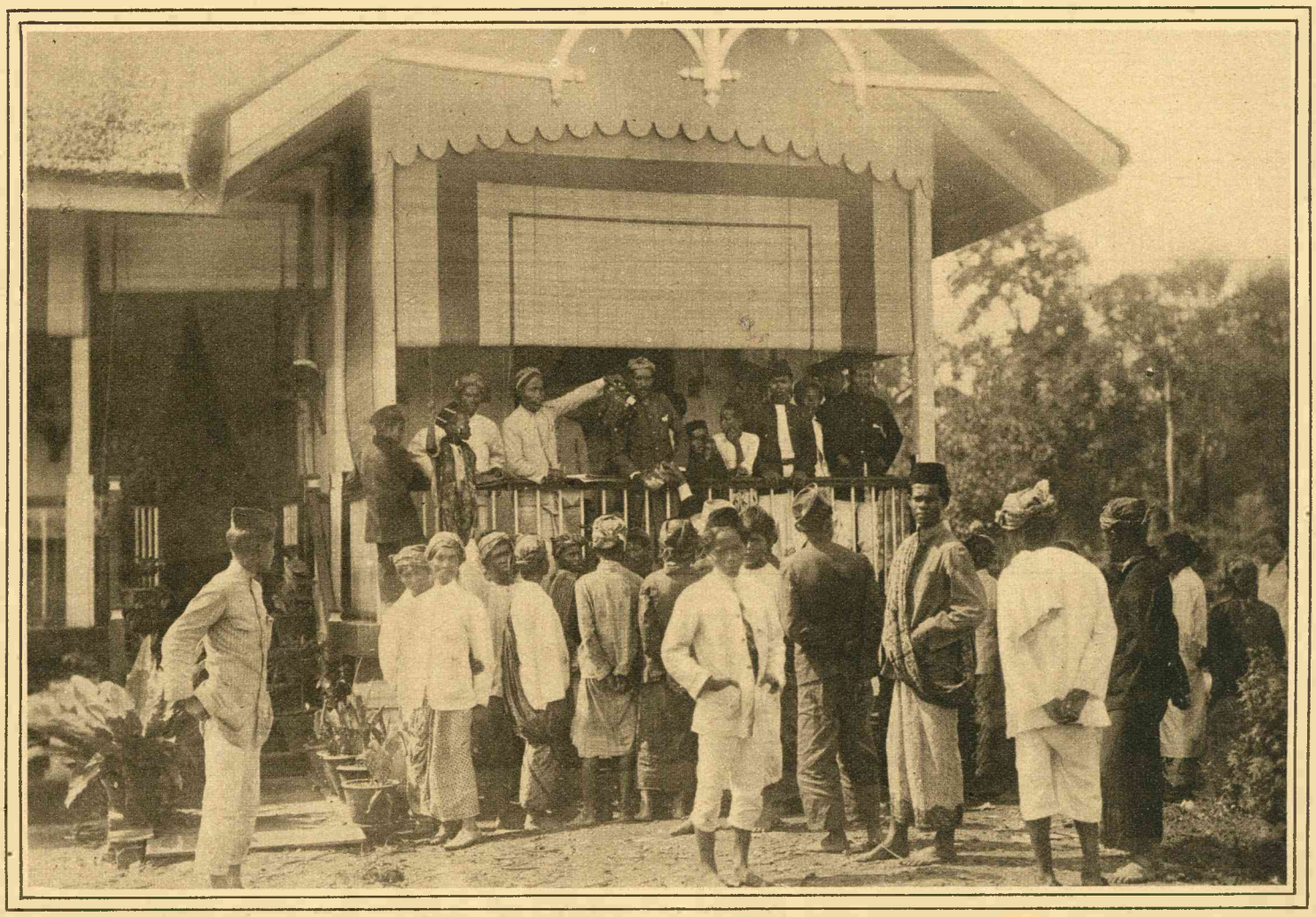

NIEUWJAARSFEEST OP EEN PLANTAGE OP JAVA.
De verdeeling van de in de Nieuwjaarsloterij gewonnen prijzen.