(Vervolg van pag. 6.)

Ik naderde tot naast zijn stoel en fluisterde hem in 't oor:

„Er is vannacht in de safe van onze bank ingebroken. Alles is gestolen."

Deze woorden hadden een panische uitwerking. Ophorst stond plotseling rechtop, trilde als een schoothondje en stamelde met schorre stem, terwijl hij krampachtig de revers van mijn jas omkneld hield: „'t Is toch niet waar.... Zijn al mijn effecten.... weg? 't Is al.... wat ik bezit."

„Helaas, ja, Mijnheer, alles is gestolen. Maar stelt U gerust. Ik ben gekomen, om U namens de Directie van de Koopmansbank volledige vergoeding voor het geleden verlies aan te bieden, op voorwaarde, dat U aan niemand iets van deze inbraak vertelt."

Deze verklaring stelde den verschrikten O.W.-er weder eenigszins gerust. „Dat is ook niet meer dan billijk," zeide hij. „De Koopmansbank had beter voor de veiligheid van mijn eigendommen moeten zorgen. Hoe is 't in 's hemelsnaam mogelijk, dat er in een safe wordt ingebroken?"

„De inbrekers stonden in verbinding met personeel van de bank; de sleutels zijn nagemaakt. 't Is een heel complot geweest."

„Almachtig. Wat een troep is 't tegenwoordig. De menschen worden hoe langer hoe slechter. 't Is me een mooie tijd."

„Ja, daarin hebt U gelijk. Maar, laten we nu zakelijk blijven, want ik moet nog meer cliënten bezoeken. Wilt U mij opgeven, welke geldswaardige papieren door U in de safe geborgen waren? Dan kan de Directie het bedrag der vergoeding vaststellen."

„Zeker, ik heb 't hier genoteerd." — Hij opende een lade van zijn bureau en haalde er een boekje uit te voorschijn. — „Kijkt U eens; ik heb 't hier in geheimschrift genoteerd, om ongewenschte nasporingen te voorkomen."

Hij deelde mij den sleutel van het geheimschrift mede, en er bleek toen, welke effecten het eigendom van Ophorst waren.

„Uitstekend," antwoordde ik, na zijne notitiën te hebben ontcijferd. „Wilt U dan deze verklaring invullen?"

Ik overhandigde hem een gezegeld papier, waarop ik reeds geschreven had: „Ik, ondergeteekende, Rolandus Cornelis Ophorst, verklaar hierdoor wel en uitdrukkelijk, dat door mij in safe-loket No.... van de Koopmansbank op 15 April 1917 waren opgeborgen: (hier had ik eenige ruimte opengelaten voor de invulling der geldswaardige papieren). Ik verklaar hierdoor wel en uitdrukkelijk, dat al deze effecten mijn onverdeeld en persoonlijk eigendom zijn, en dat op onderpand dezer effecten geen verplichtingen tegenover derden zijn aangegaan."

Ophorst voldeed gewillig aan mijn verzoek en vulde de titels en nummers der effecten in, waarna hij de verklaring onderteekende. — „Nu, Mijnheer, uiterlijk morgenochtend kom ik U de waarde der effecten, berekend tegen den koers van den dag, ter hand stellen.

Alleen verzoek ik U nogmaals uitdrukkelijk, vooral met niemand er over te spreken, omdat de reputatie van onze Bank gevaar zou loopen, wanneer men wist, dat er in de safe is ingebroken." — Ophorst begreep zulks volkomen en verplichtte zich tot absoluut stilzwijgen.

Met de ingevulde en onderteekende verklaring begaf ik mij nu in triomf naar mijn chef, die ten zeerste met de resultaten van mijn eerste opdracht was ingenomen. Ook de advocaat en Mevrouw Ophorst waren zeer verheugd, dit bewijsstuk in handen te hebben, al werd dit succes door hen natuurlijk op rekening van mijn chef geboekt, die mij f 500.— honorarium opstreek, doch mij daarvan eerlijk f 50.—uitkeerde. — Ik mocht nu een dag vacantie nemen en ontving bericht, mij den volgenden middag om 2 uur weder op het detectivebureau te melden.

Toen ik stipt op den aangegeven tijd verscheen, wachtte mij weder een nieuwe opdracht.

„Blauwscheen," zeide mijn chef, „ik heb hier iets moois voor je. Vanochtend is de Heer Ophorst hier geweest en vertelde me, dat een individu, die voorgaf beambte van de Koopmansbank te zijn, hem een verklaring omtrent zijn effectenbezit ontfutseld heeft. Hij wil persé weten, wie die kerel was en wat hij met zijn daad beoogde. Van poging tot oplichting kan geen sprake zijn, want alle effecten waren hedenochtend nog in de safe aanwezig en niemand heeft getracht, toegang tot de safe te verkrijgen."

Een oogenblik stond ik sprakeloos. Toen antwoordde ik:

„Maar dat individu ben ik zelf geweest."

„Dat doet er niet toe. Dan ga je jezelf opsporen. Wij detectives moeten ALLES kunnen. Ophorst heeft onze hulp ingeroepen, omdat hij de politie niet in den arm wilde nemen, want hij schijnt zelf ook nog wel iets op zijn kerfstok te hebben. Je moet de opdracht dus vervullen.

Ga dus direct aan 't werk."

Toen besloot ik, mijzelf te gaan opsporen.



INTERNAAT VOOR DE BELGISCHE STUDENTEN VAN HET ATHENEUM TE AMERSFOORT.

Het internaat staat onder de zorgen van het Comité voor Vluchtelingen te Amersfoort en telt thans reeds 42 studenten. De foto is genomen in den grooten tuin van het Comitégebouw Zand 39. Tweede rij, zittend, van links naar rechts: de leden van het Comité, de H. H. ter Maat, Kuiper, Versluijs, Rant en Dr. Bonk. Daarnaast de ZeerEerw. Heer De Ridder, aalmoezenier van het Belgische leger en Directeur van het Atheneum, en de heer Spruijt, hoofd van het Internaat.



ALGEMEENE VERGADERING A.N.W.B.

Te 's-Gravenhage had verleden week de algemeene vergadering plaats van de leden van den A.N.W.B. Onze fotograaf kiekte de deelnemers aan de vergadering, die poseerden vóor het nieuwe gebouw van den Bond aan de Parkstraat, dat dien dag voor de leden der vereeniging ter bezichtiging was gesteld.

Gulden Woorden.

Geen slechte daad, geen slechte gedachte, of zij brengt haar onvermijdelijke straf mede, een straf die soms lang genoeg duren en zwaar genoeg drukken kan; maar ook geen vonkje van wezenlijke liefde dat in de duistere ziel heeft gegloord, geen lichtstraal van rein gevoel die geblonken heeft in het meest verworpen leven, of dáárin ligt de kiem van de eindelijke volmaking, van de onuitputtelijke zaligheid die ons aller bestemming is.

Nellie van Kol.

—

Een talent vormt zich in de stilte, een karakter in den stroom der wereld.

Goethe.

BERICHT AAN DE ABONNÉ's.

Herhaaldelijk ontvangen wij klachten over de ongeregelde bezorging van Panorama. De abnormale omstandigheden zijn oorzaak dat het vervoer per spoor en boot dikwijls veel te wenschen overlaat. Wij zullen onzerzijds al het mogelijke blijven doen om de verzendingen steeds zoo vroeg en zoo vlug mogelijk te doen geschieden doch op het vervoer kunnen wij op het oogenblik geen invloed uitoefenen.

DE ADMINISTRATIE.



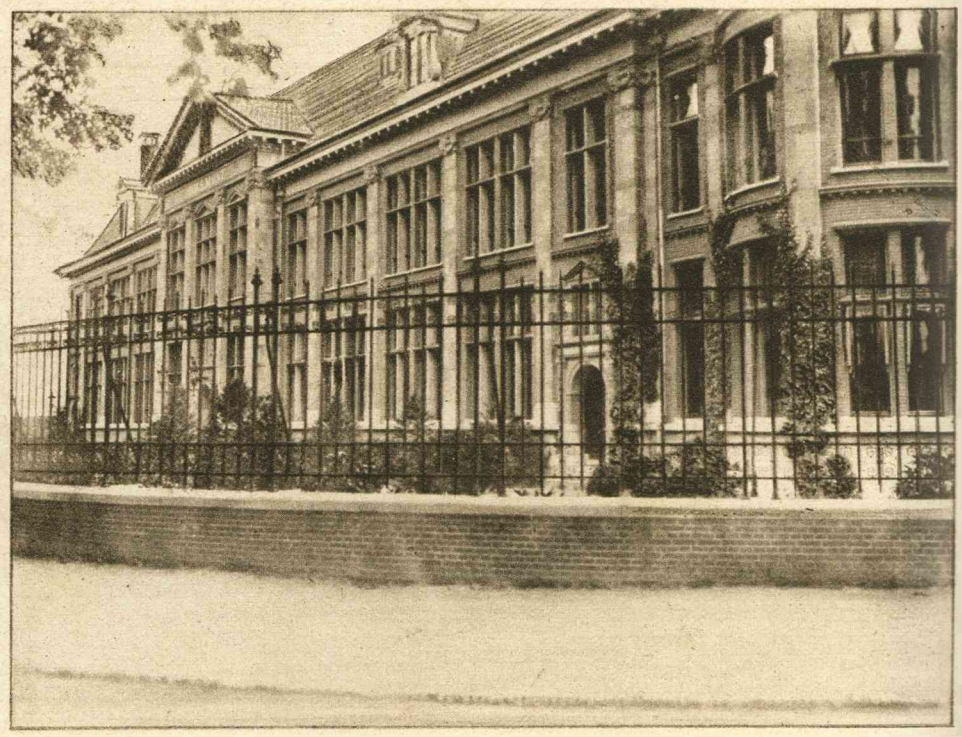

KONINKLIJK BEZOEK AAN HET NIEUWE MUNT-GEBOUW.

Verleden week heeft H. M. de Koningin-Moeder een bezoek gebracht aan het nieuwe gebouw der Rijks Munt te Utrecht. Onze foto's geven, links: H. M. bij aankomst aan het gebouw. Rechts: Het nieuwe gebouw der Munt.